



Elektrische installaties op laagspanning en op zeer lage spanning (Boek 1 - KB 8/09/2019) - Algemene Directie Energie

📍 Plaats van het onderzoek: PEDESTRAAT 19 1602 SINT-PIETERS-LEEUEW België

📄 Aard onderzoek: Inspectiebezoek voor verkoop oude installatie (Boek 1 8.4.2)

📅 Datum van het bezoek
10-07-2025

🕒 Volgend controlebezoek:
+ 18 maanden vanaf de dag van de akte

👤 Agent-bezoeker
Michael Snel

BESLUIT : NIET CONFORM

Identificatie van derden

Opdrachtgever	
Naam	Certoo Srl
Adres	Sportlaan 7, 1700 Dilbeek, Belgique
Eigenaar, uitbater of beheerder	
Naam	/
Adres	PEDESTRAAT 19 1602 SINT-PIETERS-LEEUEW België
Installateur	
Naam	
BTW	

Identificatie van de elektrische installatie

Adres	PEDESTRAAT 19 1602 SINT-PIETERS-LEEUEW België
EAN-code	
Nr Teller	20 116 144
Netbeheerder naam	Sibelga
Gebouw	Huis

Atlas Controle VZW

Erkend controleorganisme

Hoofdkantoor: Lambermontlaan 127 1030 Schaarbeek

Tel: +32 2 726 64 04 | Mail: office@atlascontrole.be

BTW BE0732536476 | RPR Brussel



Wetgeving



663 - INSP

AREI. Algemeen Reglement op de elektrische installaties.

Aard onderzoek:	Inspectiebezoek voor verkoop oude installatie (Boek 1 8.4.2)
Datum van de uitvoering van de installatie	Voor 01/06/2020 en na 01/10/1981 Vóór 01/10/1981
Afwijkende beschikkingen voor bestaande huishoudelijke elektrische installaties waren toegepast (Boek 1 8.2.1)	
Afwijkende beschikkingen voor bestaande huishoudelijke elektrische installaties oud AREI waren toegepast (Boek 1 8.2.2)	

Identificatie van de elektrische installatie en gegevens verdeler

Netbeheerder naam	Sibelga
Nr Teller	20 116 144
EAN-code	N.c
Meter/bord verbinding	3X10
Net spanning	3 x 230 V
Algemene bescherming	25 3P
Maximum beveiliging	32 3P
Aantal verdeelborden	2
Hoofd differentieelschakelaar	300mA - 40A - type A
Type van aardelektrode	Aardingspen
Waarde (Ω)	12.10
Beschrijving van de elektrische installatie	<p>Td1</p> <p>Deux fois disjoncteur à broche 6 A Deux fois disjoncteur à broche 10 A Six fois disjoncteur à broche 16 A Trois fois disjoncteur à broche 20 A</p> <p>Td2</p> <p>Une fois disjoncteur, deux pôles, 17 A Deux fois disjoncteur, deux pôles, 20 A Une fois disjoncteur, trois pôles, 25 A</p>

Elektrisch paneel(en)



Resultaten van de controle

Installatietester

Schema's en situatieplannen	NOK
Equipotentiale verbindingen	NOK
DK Test van DSR	OK
ΔI_n	NOK
Controle van de staat	NOK
Waarde (Ω)	12.10
Isolatiemeting ($M\Omega$)	0.05
Opgesteld materieel	NOK
Beschermingsinrichtingen tegen directe aanraking	NOK
Beschermingsinrichtingen tegen indirecte aanraking	NOK
Beschermingsinrichtingen tegen overstroom	NOK

Schema's, plannen en documenten van de installatie

Schema's en situatieplannen	NOK
-----------------------------	-----



Inbreuken

De gehele elektrische installatie voldoet niet aan de eisen van Boek 1. Een volledige revisie van de installatie is vereist. Nadat de wijzigingswerkzaamheden zijn afgerond, is een nieuwe controle vereist.

De eendraads schema's van de elektrische installatie zijn niet aanwezig op het moment van de controle. (Boek 1, Onderafdeling 3.1.2.1. a)

De plattegrond van de elektrische installatie is niet aanwezig op het moment van de controle. (Boek 1, Subsectie 3.1.2.1.)

De equipotentiële aansluiting van de metalen hoofdgasleidingen (aardgas of gas in flessen) op het gebouw is niet aanwezig. (Boek 1, Sub 4.2.3.2.)

De equipotentiële verbinding van de metalen hoofdwaterleidingen met het gebouw is niet aanwezig. (Boek 1, Sub 4.2.3.2.)

De potentiaalverbinding van de metalen hoofdkolommen van de cv is niet aanwezig. (Boek 1, Sub 4.2.3.2.)

Ook stopcontacten met een aardcontact moeten via de beschermgeleider worden aangesloten op de algemene aardingsinstallatie. (Boek 1, Onderafdeling 5.3.5.2.)

De verdeel- en manoeuvreertabellen op huislocaties moeten klasse I of II zijn. (Boek 1, Subparagraaf 5.3.5.1.)

Verdeel- en manoeuvreertafels in huishoudelijke ruimtes moeten voorzien zijn van een deur (Boek 1, Onderafdeling 5.3.5.1.)

Het verdeel- en manoeuvreerpaneel moet worden vervangen; de mate van bescherming tegen elektrische schokken door direct contact is onvoldoende. (Boek 1, Onderafdeling 4.2.2.3. /5.3.5.1.)

De naakte en toegankelijke actieve delen in het verdeel- en manoeuvreerbord zijn onvoldoende beschermd. (Boek 1, Onderafdeling 4.2.2.3. /5.3.5.1.)

Ongebruikte openingen van het verdeel- en manoeuvreerpaneel (kabelingang, beschermingsplaat...) moeten goed worden afgedold. (Boek 1, Onderafdeling 4.2.2.3. /5.3.5.1)

Het identificeren van verdeel- en manoeuvreertabellen door middel van individuele herkenningstabellen (duidelijk, goed Het unieke identificatienummer van de verdeel- en manoeuvreertafel ontbreekt. (Boek 1, Onderafdeling 3.1.3.3.)

De indicatie van de voedingsspanning op de verdeel- en manoeuvreerborden ontbreekt. (Boek 1, Onderafdeling 3.1.3.3.)

Het inbrengen van elektrische geleiders en kabels in de verdeel- en manoeuvreertafel moet volgens de regels van de kunst gebeuren. (Boek 1, Onderafdeling 5.2.9.3. /5.2.9.5.)

Het verdeel- en manoeuvreerbord kan niet worden geopend zonder mogelijk schade aan de omgeving (pleister, behang, ...). (Boek 1, Onderafdeling 5.3.5.1. (c)



Het verdeel- en manoeuvreerpaneel kan niet worden geopend vanwege de zekeringen en/of pinbrekers die alleen met moeite of helemaal niet kunnen worden verwijderd. Interne bekabeling kan niet worden gecontroleerd. (Boek 1, afdeling 5.3.5.1.)

Een beschermingsapparaat met differentiële-reststroom met hoge (30mA) of zeer hoge gevoeligheid (10mA) ondergeschikt aan die aan de oorsprong van de installatie, moet worden voorzien voor de bescherming van gebruiksapparaten zoals wasmachine, droger, vaatwasser..., badkamer. . (Boek 1, Subparagraaf 4.2.4.3.)

Voor de bescherming van apparaten die worden gebruikt om een wasmachine, een droger en een vaatwasser aan te sluiten, moet een beschermingsinrichting met een hoge (30mA) of zeer hoge gevoeligheid (1 ondergeschikt aan die welke aan de oorsprong van de installatie is geplaatst. (Boek 1, Subparagraaf 4.2.4.3.)

Sokkels van stopcontacten zonder aardcontact moeten verplicht worden beschermd door een aardlek-reststroombeveiligingsinrichting (ja of niet ondergeschikt) met hoge (30mA) of zeer hoge (10mA) gevoeligheid.

(Voormalige huishoudelijke installaties van vóór 01/10/1981) (Boek 1, Afdeling 8.2.1. (6)

In huislocaties moeten kalibratie-elementen zorgen voor de onverwisselbaarheid van zekeringstroomonderbrekers en/of kleine pinnenstroomonderbrekers, op voorwaarde dat de te beschermen elektrische leiding een doorsnede van minder dan 10 mm² heeft. (Boek 1, Subparagraaf 5.3.5.5.)

In de thuisinstallatie zijn de laagspanningsaansluitingen niet van het type 'kinderbeveiliging'. (Boek 1, Onderafdeling 4.2.2.3.)

Schakelaars, stopcontacten of aansluitdozen moeten volgens de regels van de kunst worden herschikt en/of opnieuw worden bevestigd. (Boek 1, Onderafdeling 1.4.1.3.)

De geïnstalleerde elektrische leidingen zijn niet conform (bijv. flexibele zij-aan-zij kabel (VTLMB), platte kabels met PVC-isolatie (LMVVR), coaxkabels (COAX), telefoonkabels (VVT)...

De waarde van de isolati weerstand in 2 tussen de actieve delen en de aarde, gemeten onder de testspanningen, moet voor elk circuit, waarbij de gebruiksapparaten zijn losgekoppeld, ten minste gelijk is aan 1000 keer de V-waarde van de testspanning (minimaal 0,5MQ voor een testspanning van 500V). (Boek 1, Onderafdeling 6.4.5.1.)

De werking van de aardlek-reststroombeveiliging via het creëren van een storingsstroom is niet in orde. (Boek 1, Onderafdeling 6.5.7.2.)

Opmerkingen

De elektrische installatieschema's moeten worden bewaard in het dossier van de elektrische installatie. Het wordt ook sterk aanbevolen om een kopie van de schema's in de buurt van de hoofdverdelers te bewaren.

Alle aardlekbeveiligingen in de elektrische installatie moeten periodiek (bijv. maandelijks) worden getest met behulp van de testknop (zie de instructies van de fabrikant).

Deze test heeft alleen betrekking op het bewoonbare deel van het gebouw.



Niet alle apparaten van klasse I (bijv. wasmachines, wasdrogers, enz.) zijn geïnstalleerd op het moment van de inspectie.

Alle Klasse I apparaten moeten worden gevoed door wandcontactdozen met aardingscontact die verbonden zijn met het aardingssysteem.

Bijkomende inbreuken kunnen worden geïdentificeerd wanneer de schema's worden ingediend.

Het apparaat is ingericht ten tijde van de inspectie.

Deze inspectie heeft alleen betrekking op de zichtbare delen van de installatie.

De uitgevoerde inspectie is een onmiddellijke inspectie gebaseerd op het tijdstip van inspectie. Dit rapport geeft alleen de elektrische installatie weer op het moment van de inspectie.

Het wordt aanbevolen om de aardingsschakelaar te beschermen tegen invloeden van buitenaf (vocht, corrosie, mechanische schade).

Het is aanbevolen om een potentiaalvereffening te voorzien voor gas- en waterinstallaties.

Het wordt aanbevolen om alle ongebruikte openingen in de bestaande installatie (kabeldoorvoer, openingen in de afdekplaat, enz.) volledig af te dichten.

Deze installatie wordt gecontroleerd als een huishoudelijke elektrische eenheid. Als het moet worden beschouwd als een werkeenheid, moet de volgende periodieke inspectie worden uitgevoerd na een periode van maximaal 5 jaar.



Besluit van de controle

De door Atlas Contrôle uitgevoerde inspectie was gericht op de zichtbare delen van de installatie die normaal toegankelijk zijn. De elektrische installatie voldoet niet aan de eisen van Boek 1 van de AREI (Koninklijk Besluit van 8/09/2019: C-2020/30795 + C-2020/30794) betreffende elektrische installaties met lage en zeer lage spanning.

De door Atlas Contrôle uitgevoerde inspectie had betrekking op de zichtbare delen van de installatie die normaal toegankelijk zijn.

Een aanvullend bezoek moet door Atlas Controle worden uitgevoerd vóór 10-07-2026. De werkzaamheden die nodig zijn om de geconstateerde overtredingen op te heffen, moeten onverwijld worden uitgevoerd.

Een aanvullende inspectie moet worden uitgevoerd binnen 18 maanden na de datum van het akte.

L'agent Visiteur

02/726.54.06
www.atlascontrole.be
TVA - BE 0752.536.476
663-INSP
Snel

Plichten van de eigenaar, beheerder of huurder van de installatie

De verplichting om het verslag te bewaren in het dossier van de elektrische installatie.

De verplichting om alle wijzigingen aan de elektrische installatie op te nemen in het dossier.

De verplichting om de toezichthoudende ambtenaar van de Federale Overheidsdienst Energie onmiddellijk op de hoogte te brengen van elk ongeval met personen dat rechtstreeks of onrechtstreeks veroorzaakt wordt door de aanwezigheid van elektrische installaties.

Bijlagen



Bord 1

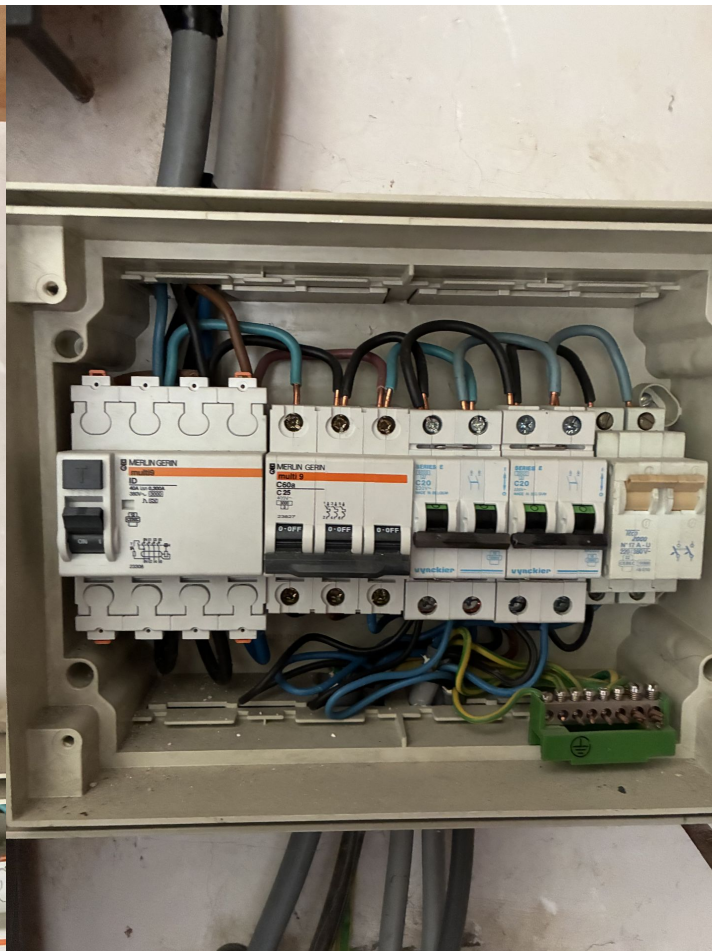

Bord 2

Bewoordingen

Foto



Bewoordingen	Foto
Aarding	



Bewoordingen	Foto
Meter	
Isolatie	



Bewoordingen	Foto
Kast	
Kast 2	



Bewoordingen	Foto
2	
3	



Bewoordingen	Foto
4	



Bewoordingen	Foto
5	
6	